



Periódico interactivo



Sola dale... ¡Click!
@vozesmeralda

DICIEMBRE 2021

AÑO 12

NÚMERO 4

ESTADO DE MÉXICO

www.vozesmeralda.com

Renueva Edomex administraciones municipales



Expo arte indígena navideño

“Es fundamental valorar a nuestros antepasados porque se trata del patrimonio en el origen de nuestra historia” Pablo Escalante, investigador del IIE de la UNAM

Del 9 de diciembre de 2021 al 6 de enero del 2022, se llevará a cabo la Romería Navideña 2021-2022.

Más de 200 artesanos participan con sus productos, así como gastronomía, son provenientes del Movimiento de Pueblos, Comunidades y Organizaciones Indígenas y esta es una actividad que permitirá promover sus productos y recuperar su economía, por lo que invitan a todo el público a asistir y adquirir como una forma de preservar el valor patrimonial de las artesanías y productos, para contribuir al mantenimiento del trabajo de dichos artesanos.

Durante toda la Romería los expositores estarán respetando la sana distancia, el uso de cubrebocas y gel antibacterial.



COLUMNAS

VOX POPULI | POLÍTICA FICCIÓN | FORO JURÍDICO | CRÓNICAS ESMERALDA

SECCIONES

EN VOZ ALTA | VOZ EMPRESARIAL | VOZ DE LA COMUNIDAD | VOZ JOVEN



Voz Empresarial

Por Alberto Almendres

“El futuro nos atormenta, el pasado nos frena, por eso el presente se nos escapa” Flaubert

Vivimos tiempos convulsos en el mundo actual. La pandemia todavía sigue activa y se vuelven a cerrar los países, esta vez de forma menos rígida gracias al avance en los procesos de vacunación. Las empresas mundiales sufren problemas de suministro debido al impacto de la reducción de la producción mundial por la pandemia, sobre todo de las fábricas chinas. El consumo se ha vuelto a activar, de forma muy intensa, como consecuencia de las limitaciones de consumo debido a los cierres. El comercio mundial se ve impactado por problemas de transporte, donde las navieras no tienen suficientes barcos y contenedores para atender la demanda mundial. Hay problemas migratorios en Europa y en Estados Unidos que están tensando la situación de los países y dejan ver terribles experiencias. Si sumamos los problemas energéticos que vive el mundo, donde los países no se ponen de acuerdo sobre las agendas de impacto medioambiental, tenemos un escenario difícil para el futuro inmediato en el mundo y para Latinoamérica.

Además de tener impactos muy fuertes en la región por las consecuencias de la pandemia y por las decisiones de los cierres económicos, el año que viene abrirán procesos electorales inciertos en Colombia, Brasil y México, que se suman a los que se han producido en esta segunda mitad de año en Perú, Chile, Argentina, Honduras y Nicaragua con un alto impacto económico y político. Si juntamos todas estas variables, podemos identificar algunos de los principales desafíos económicos y sociales que tendrán los países de Latinoamérica en los próximos años.

En primer lugar, recuperar las economías golpeadas por el escenario de pandemia, pero también impactadas por los cambios y transformaciones que vive la empresa. En momentos de consumo elevados y de consumidores exigentes, las empresas están transformando sus procesos internos y externos lo que origina un cambio en conceptos tradicionales de gestión.

En paralelo, los gobiernos necesitan recuperar sus economías de forma urgente y necesitan al empresariado privado ya que no pueden avanzar solo con inversión pública.

El segundo desafío es generar empleo formal para poder disminuir los altísimos niveles de informalidad que sufre la región. La formalización de la economía es básica para generar confianza en la inversión y para eliminar el trabajo informal que no respeta los derechos humanos. De forma transversal, es clave reforzar los sistemas educativos después de casi dos años de abandono debido a la pandemia, apostando por un modelo educativo que forme ciudadanos del siglo XXI y que forme profesionales adecuados para estos momentos de cambio y transformación que vivimos.

Hay un desafío social clave en las sociedades latinoamericanas que es la reducción de la pobreza y la desigualdad. En el último informe anual de la Comisión Económica para América Latina y el Caribe (CEPAL) se estimó que el total de personas pobres ascendió a 209 millones a finales del 2020, 22 millones más que el año anterior. Los países que encabezan la lista con mayores niveles de pobreza son Venezuela, con un 94,5%, México con un 43%, Colombia con un 42,5%, Argentina con un 40,6% y Bolivia con un 39%, según los datos oficiales de la comisión. La recuperación económica y la generación de empleo son dos variables estratégicas para conseguir éxito en la reducción de la pobreza.

En todos los casos, la lucha contra la pandemia y la vacunación de la población ha demostrado que los países latinoamericanos necesitan invertir en los próximos años cantidades importantes de PIB en temas de salud. El acceso a necesidades básicas mínimas de salud es algo que los gobiernos deben trabajar en los próximos años, ya que la pandemia ha desmenuado sus debilidades.

Recibe Mayté García Miravete CEO de Voz Esmeralda Premio Internacional

• El pasado 17 de noviembre se llevó a cabo la premiación y entrega del prestigiado premio “Napolitan Victory Award” entregado por The Washington Academy of Political Arts & Sciences.

En esta ocasión Mayté García Miravete, CEO de Grupo Voz Esmeralda recibió dos galardones. Premio al Mejor Consultor del año: Oratoria y Debate y el Global Democracy Award, este último obtenido por el trabajo realizado desde Consultores Iberoamericanos en Comunicación Política en conjunto con sus colegas Marilu Brajer, Daniela Calderón y Astrid Hummel, por el trabajo realizado a favor de las mujeres mediante diversas acciones para promover la equidad e igualdad de género y la prevención de la violencia política en función de género, a través de la Red Iberoamericana de Mujeres Políticas. Hemos de comentar que los NAPOLITANS son los reconocimientos más prestigiosos y codiciados de la industria política, siendo reconocidos por docenas de medios internacionales como los Oscar de la Política.

La convocatoria de los Napolitans se extiende a más de 30 países e incluye una variedad de categorías que van desde campañas presidenciales, estatales y locales para premiar, en la gala final, sólo al primer lugar, significa recibir el más alto galardón para un

profesional y/o campaña. Los ganadores pasan a integrar un grupo élite que representan la excelencia de la profesión y les identifica como los mejores en su área de trabajo.

Estos premios prestan atención y dan reconocimiento al gran talento y trabajo de profesionales en la comunicación política que trabajan con campañas y audiencias de habla hispana en todo el mundo, así como en incentivar y reconocer a las mujeres y jóvenes en este ámbito. Cada año busca proseguir con el prestigioso premio, reconociendo al primer lugar de las mejores campañas, a los innovadores, creativos, líderes, activistas, estrategas, políticos y otros profesionales comprometidos con la excelencia.

Además, los nominados y ganadores representarán a lo mejor de lo mejor de su campo en la noche más glamorosa de la comunicación política en Washington DC, con la entrega de los galardones considerados como el premio que más pesa en este medio y se constituye en una estampilla de aprobación en su curriculum que no muchos poseen.



Directora General: Ma. Esther García Miravete, gmiravete@vozesmeralda.com · **Directora General Adjunta:** María Fernanda Vivar, fvivar@vozesmeralda.com · **Director Fundador:** Joel A. García Cuevas · **Directora de Redacción:** Anabel Tello Peña, atello@vozesmeralda.com · **Director de RRPP:** Jorge Álvarez, jalvarez@vozesmeralda.com · **Diseño Editorial:** Ana Sofía Zambrano, zambrano.sofi@gmail.com · **Reporteros:** César García Ibarra · **Edición Digital VOZESMERALDA.COM**

PERIÓDICO FUNDADO EN 1996 POR Carmen E. Miravete Basañez (Q.E.P.D) y Dr. Joel Ángel García Cuevas. CERTIFICADO DE RESERVA DE DERECHOS AL USO EXCLUSIVO No. 04-2011-012510455700-101. Voz Esmeralda es una publicación mensual de distribución gratuita. El contenido de los artículos y las notas refleja exclusivamente la opinión de sus autores. Impreso en AM Impresiones.

Contacto: 53087324, contacto@vozesmeralda.com, www.vozesmeralda.com



SOCIO

Openminder®





Política Ficción

Por Gabriel Zaldivar

Militarización



Grupos organizados, de esos cuyos fines y fondos son discutibles, acompañados de la comentocracia circulan la idea de que estamos viviendo en México una peligrosa militarización empujada por el Poder Ejecutivo Federal. Como siempre en los medios de comunicación corporativa y sus aliados esto es una verdad a medias. Militarización es la inmersión del Ejército en la vida pública con el objetivo de controlar o inhibir las libertades de la población.

Los ejércitos tienen como función central la defensa de la nación frente a actores extranjeros que pongan en riesgo la seguridad país. Cuando un ejército actúa hacia dentro, es decir, contra la población, entonces recurrimos al término Militarización. Recordemos algunos casos.

Las dictaduras se sostienen como tales con el apoyo del ejército. Augusto Pinochet, en Chile, es quizá uno de los ejemplos más emblemáticos de fechas recientes. Para las dictaduras de la derecha, el apoyo del ejército es la pieza fundamental junto con las oligarquías empresariales y otros actores, a fin de mantener a la población "secuestrada" bajo sus instrucciones. Las izquierdas radicales, también en el continente americano, militarizan para sostenerse. Nicaragua y Daniel Ortega son el ejemplo más actual.

México registra procesos de militarización en su historia inmediatea. El Ejército Mexicano actuando contra la población para restringir sus libertades tiene dos recuerdos clave: 1968-1971 y 2006-2012.

El primero de ellos es el Movimiento del 68 y su continuidad en el 71 bajo el mando del Partido Revolucionario Institucional (PRI). Con un Ejército Mexicano bajo las órdenes de Gustavo Díaz Ordaz en el 68 y Luis Echeverría en el 71, ese ejército actuó contra la población manifestante de aquel entonces. Si bien el Ejército ha querido erradicar

su responsabilidad colocándola en los Halcones, la historia no les favorece.

Un segundo momento, de 2006 a 2012, el Ejército fue utilizado contra la población en el mandato de Felipe Calderón. El presidente de entonces, del Partido Acción Nacional (PAN), jugó a las guerritas con el narcotráfico. Los resultados se registran por miles en libros, investigaciones y documentos. Al paso del tiempo, con sus más allegados colaboradores presos en Estados Unidos de América (EUA), hemos descubierto que la guerra de Calderón usando al ejército tenía muchos resquicios pero, de nuevo, el Ejército Mexicano atacó a la población civil.

El Ejército Mexicano actual está ocupado de otras tareas: construcción de aeropuertos, trenes, abasto de medicamentos, programa de vacunación, bancos del bienestar y las que se acumulen en los próximos tres años. Entonces, la idea de Militarización asociada a la violencia contra la población civil, limitando sus libertades, que pretende instalar en la opinión pública esa comentocracia a sueldo es -una vez más- una estrategia con fines poco claros.

Como el actuar de los medios corporativos, los grupos organizados y otros actores políticos en los tres años últimos está definido por las verdades a medias, hay un fragmento de esa narrativa a la que sí consideramos debe atenderse: ¿qué pasará, al terminar el período de gobierno del actual titular del Poder Ejecutivo, con todo el accionar actual del Ejército Mexicano colocado en la participación civil?

Gabriel Zaldivar. Empresario, docente, investigador, periodista, emprendedor, consultor e instructor. Más de 20 años dedicados a la Comunicación de Marketing, Comunicación Estratégica y Comunicación Política. Cuenta con decenas de reconocimientos a su labor académica, periodística y empresarial. Conócelo en www.gabrielzaldivar.com

Inician los trámites para liberar a mujeres, presas por delitos menores

POR REDACCIÓN

- El diputado Enrique Vargas del Villar cumple su palabra de apoyar a mujeres que no tienen recursos para pagar una fianza, multa y reparación del daño
- El recurso necesario será proporcionado íntegramente por el Legislador panista

Tal y como fue el compromiso del diputado Enrique Vargas del Villar con las mujeres, se iniciaron los trámites para apoyar a mujeres que se encuentran privadas de su libertad por delitos menores.

A través de la Asociación Civil Gesomex, se revisan 10 casos de féminas sentenciadas, presas en los penales de Ecatepec, Texcoco y Otumba, que por falta de dinero para el pago de la multa, reparación del daño o fianza, no han podido recuperar su libertad.

Fiel a su compromiso, el diputado Enrique Vargas del Villar, apoyará a las mujeres que por falta de recursos no han podido ejercer su garantía constitucional y poder

abandonar el reclusorio. Dinero, que serán aportados íntegramente por el legislador.

Vargas del Villar, se reunió con integrantes de esta Asociación Civil, protocolizada con cluni y donataria, alineadas a la agenda 2030 en sus Objetivos de Desarrollo Sostenible 5, 16 y 17, referentes a la igualdad de género; Paz, Justicia e Instituciones sólidas y Alianzas para lograr los objetivos, respectivamente.

El coordinador de la fracción parlamentaria de Acción Nacional en la LXI Legislatura, se ha comprometido con diversas organizaciones, colectivos y asociaciones civiles como son 50+1 y Empoderadas y Valientes del Estado de México.



Entrevista con el Diputado Enrique Vargas del Villar, Coordinador Parlamentario del PAN en el Congreso del Estado de México.





Renueva Edomex administraciones municipales

POR ANABEL TELLO

Con una amplia alternativa de diferentes corrientes políticas, el próximo 1 de enero del 2022, comienzan nuevas administraciones municipales.

Los habitantes del Estado de México esperan transparencia y frescura en una administración pública real a las necesidades básicas y de innovación de los más de 17 millones de mexiquenses.

La ciudadanía de los diferentes estratos sociales, requieren de la atención a cada una de sus zonas geográficas que con profesionalismo y una dirección certera de cada servidor público, se logrará una verdadera corresponsabilidad

entre el gobierno y ciudadanos, empresarios, asociaciones civiles y demás población económicamente activa que desea una mejor calidad de vida.

Con ello se evitarán migraciones, divulgación y apoyo al talento de emprendedores para que se vea reflejado en el entorno de la entidad.

Enhorabuena a las nuevas administraciones públicas.



Sin salud emocional no hay salud: Omar Ortega Coordinador del PRD EDOMEX

POR REDACCIÓN

• *El PRD propone un iniciativa para crear la Ley Estatal de Salud Mental, así como la Ley Estatal de Salud Emocional para que los mexicanos cuenten con un servicio integral y de calidad.*

Toluca, Estado de México a 28 de noviembre de 2021.- Un espacio para abrir conversación sobre la Iniciativa de Leyes de Salud Emocional, con expertas y expertos en el tema, fue el objetivo del Foro “Sin salud emocional no hay salud”, convocado por el Coordinador Parlamentario del PRD del Estado de México, Omar Ortega Álvarez.

El Coordinador Legislativo Estatal del PRD, señaló que es responsabilidad del estado presentar un servicio integral y calidad, que busque el bienestar general, pues la salud emocional debe ser un derecho y no un privilegio.

En tanto, el Secretario de Salud mexiquense apoyo la iniciativa del legislador mexiquense, Omar Ortega.

“Una ley debe estar sustentada en el tema financiero y operativo, y creo que con ésta tenemos lo financiero y

operativo ya realizándose; la Ley viene a complementar, es fundamental siempre engranar los poderes (ejecutivo y legislativo)”, aseguró el Secretario de Salud del Estado de México.

En el foro también se tuvo la participación de la Dra. María Teresa García, Directora de la Facultad de Ciencias de la Conducta de la Universidad Autónoma del Estado de México (UAE-Mex), quien está dispuesta a colaborar en todos los sectores.

“Es una excelente iniciativa, es documento estructurado que ha llevado un análisis previo que retoman cuestiones básicas de la ley de educación emocional con gente capacitada, para tener una sociedad sana”, dijo la especialista.

Diversas expositoras involucradas en el tema, manifestaron su interés



por trabajar en conjunto para una mejor salud de las y los mexiquenses.

“La propuesta de un servidor por parte de la bancada del PRD, tiene como objetivo crear la Ley Estatal de Salud Mental y la Ley de Salud Emocional, que permita reorientar los esfuerzos, calidad de las prestaciones de servicios, así como el derecho a recibir tratamiento.

“La única muerte que se debe prevenir es el suicidio, por ello, se debe atender y hasta erradicarlo”, comentó.

La salud mental, dijo, representa el 12 por ciento de las muertes globales y constituye una de las tres principales causas de mortalidad en suicidio.

Agregó que en el 2020, año del inicio de la pandemia, mil 150 menores

de edad decidieron quitarse la vida, de esos 278 niños y niñas, tenían de 10 a 14 años de edad.

De acuerdo al Instituto Nacional de Estadística, Geografía e Información (INEGI), el Estado de México es la entidad con mayores casos de suicidios en el país.

“Buscamos sensibilizar las condiciones y la posición en que el Estado de México se encuentre y el panorama mejore en beneficio de todas y todos, y que hoy, con el COVID, la salud emocional se ha convertido en una preocupación de salud pública”, comentó Ortega Álvarez, en el foro realizado ante más de 300 personas y transmitido por las redes sociales de la LXI Legislatura del Estado de México.

Acciones de la ciudadanía impulsan la protección de nuestra Presa Madín

POR ARTURO CARRANZA

Como sabemos, nuestra Presa Madín fue construida entre 1972 y 1975, con objeto de surtir de agua a diversas poblaciones del Estado de México, convirtiéndose en un ecosistema para varias especies de peces, y refugio diferentes aves migratorias.

El deterioro del embalse, generado por el crecimiento urbano desenfrenado y la falta de aplicación de la ley por parte de las autoridades, más las 17 descargas irregulares que vierten desechos orgánicos y de otros tipos, propiciaron un grave daño a la Presa, que hemos visto reflejado en el crecimiento descontrolado del lirio, la muerte de toneladas de peces, y últimamente, el hedor que emana la presa las 24 horas del día, desde hace meses.

El daño a toda la Cuenca de Presa Madín es grave, y si le sumamos más de 30,000 personas afectadas por los olores fétidos, aproximadamente medio millón de personas que consumen agua contaminada de la Presa, más el inminente riesgo de contaminación de los diferentes pozos, podemos comprender la alarma y preocupa-

ción de la sociedad civil organizada, los grupos ambientalistas y la comunidad en general, que, además, ven afectado su derecho constitucional a un medio ambiente sano.

Por lo anterior, en los meses de agosto y septiembre del actual, la sociedad civil organizada, más diferentes grupos ambientalistas, iniciaron un programa de recolección de firmas, en donde se solicitó a los tres niveles de gobierno y las diversas autoridades involucradas, la clausura de las 17 descargas irregulares que contaminan la Presa Madín. Como resultado, se juntaron más de 58,000 firmas digitales y 5,000 firmas autógrafas, mismas que con el apoyo de la Comisión de Cuenca de Presa Madín, fueron entregadas a más de 26 autoridades el pasado 6 de octubre.

Como resultado de todo esto, más el apoyo de la Comisión de la Cuenca y los grupos ambientalistas involucrados, podemos compartirles avances concretos:

1. El 7 de diciembre del actual, se presentó y aprobó en la LXI Legislatura Local, el Punto de Acuerdo en el



que se exhorta al Titular del Ejecutivo Federal para que se realice la declaratoria como Área Natural Protegida de la Presa Madín, con la categoría de Reserva Ecológica Estatal “Santuario de Agua y Forestal Presa Madín”.

2. Con fecha 8 de diciembre, en las instalaciones de la FES Acatlán, la Comisión de la Cuenca de Presa Madín, convocó a los presidentes municipales electos, a representantes de los diferentes organismos involucrados (CONAGUA, OCAVM, CAEM, PROFEPA y PROPAEM, entre otros), al representante de COPARMEX Metropolitano, a las Asociaciones de Colonos y Residentes involucradas, COPACI's, organizaciones ambientalistas de la sociedad civil y ciudadanía en general, a la Firma del Compromiso por el Medio Ambiente y la Restauración de la Cuenca Madín.

A partir del mes de febrero de 2022, se instalarán mesas de trabajo, cuyo objetivo será la aplicación del plan de restauración de la Presa Madín y posteriormente la implementación del Plan de Manejo, como Área

Natural Protegida.

Como sociedad civil organizada, entendemos y estamos comprometidos con este Proyecto, cuya primera acción fundamental debe ser el análisis y solución al problema de las descargas irregulares. Se requiere la identificación de cada una de estas 17 fuentes de contaminación, ordenadas por su impacto al medio ambiente, indicando las fuentes que las generan, así como las acciones concretas, los plazos y los responsables de dichas acciones, que permitan garantizar el cese de las fuentes de contaminación en nuestra Presa Madín.

De igual manera, será indispensable que las autoridades, en función al Compromiso por el Medio Ambiente firmado, detengan, en beneficio de todo el sistema de la Cuenca de Presa Madín, el desarrollo urbano inmoderado, lejano a las estrategias de las políticas medioambientales, al desarrollo sustentable, a la conservación de nuestros ecosistemas y a nuestro derecho constitucional a un medio ambiente sano.

Entrevista a:

Horacio Carreola



Ver entrevista



Entrevista a: Horacio Carreola, CEO de Ontopsys México

POR REDACCIÓN

Platicamos con el empresario Horacio Carreola quien es el CEO de Ontopsys, empresa mexicana, con 20 años en el mercado dedicada a proveer soluciones inteligentes a sus clientes, que produce e implementa software para la gestión empresarial de alta calidad, robusto, de entorno amigable y acorde a la legislación vigente.



¿Qué experiencia les ha dejado la pandemia?

Quiero comentarte que fue una etapa complicada para todos, muchos de nuestros clientes tuvieron que cerrar, bajaron las ventas impresionantemente. Y nosotros al contrario tuvimos un crecimiento. Hace dos años cuando comenzó la pandemia tuvimos un crecimiento del 30% en nuestra parte comercial y este año que está por terminar cerraremos con un crecimiento del 45 al 48 %.

¿Cuál fue el diferenciador? En esta época de pandemia, nosotros teníamos que innovar, hacer las cosas diferentes, si teníamos el mismo modelo de negocios, no iba a funcionar con la nueva economía.

Por ello, entre los aprendizajes que dejó fue el innovar, la cual es una inversión y no debe ser considerada como un gasto. Dijo que la innovación es riesgosa, pero que al

final el resultado es muy positivo.

Entendiendo que se cambió a Home Office y con la ventaja de que contamos con una solución de home office, nosotros incrementamos la cuota de personal que diera soporte a todas las empresas que estuvieran en la nube con nosotros, lo cual agradó mucho a las empresas.

Otra cosa, fue la de “No vamos a perder ningún cliente”, por lo que aumentamos personal en el área de Customer Experience, donde se da un mejor servicio al cliente, cálido y cercano. Invirtiendo en la gente.

¿En qué más han invertido?

También invertimos en el tema de colaboradores, trajimos gente muy bien capacitada, como en el caso de ex directores de grandes empresas AAA, que nos trajeran su experiencia y abonaran con ello al crecimiento de nuestros clientes.

También en temas internos me-

joramos a través de un CRM, costo 6 meses en el que se hizo inversión de tiempo y esfuerzo, pero nos permite medir la rentabilidad y sobre todo el servicio al cliente, lo cual ha dado excelentes resultados. Muy pocos logramos durante el 2021 crecer.

¿Cuál es la tarea fundamental de Ontopsys?

Ontopsys es consultoría e implementamos, capacitamos, transmitimos y trabajamos por la mejor practica del mercado, por decir algo: la mejor práctica en inventarios, facturación, cuentas por cobrar. Proveemos de un aparato muy robusto de consultoría para que el software que es la herramienta sea altamente productivo.

Las empresas con herramientas de este tipo se vuelven muy poderosas, pueden replicar sus negocios y extenderse a otros estados, enviar a los colaboradores a Home Office, son herramientas de alto

Tu crecimiento es nuestra misión
impacto.

Lo que se ofrece en Ontopsys, es inteligencia de datos que ayuda a las empresas a saber qué es lo que no se está vendiendo, entre otros aspectos clave. Provee, como ya lo comentamos de una consultoría que potencializa el software. Es la mezcla perfecta del experto y el negocio trabajando juntos para hacer producir más a cada negocio, empresa o industria de muchos giros: empresas cárnicas, hoteles, comercializadoras, empresas de seguridad, etc., para cada segmento hay un consultor experto.

¿Dónde se encuentra Ontopsys?

Ontopsys se encuentra en Zona Esmeralda en el edificio Novo Esmerald, en la Av. Jiménez Cantú No. 1, donde estaremos atentos para recibirlos y ser un socio estratégico de cada empresa, negocio o industria que nos brinde su confianza.

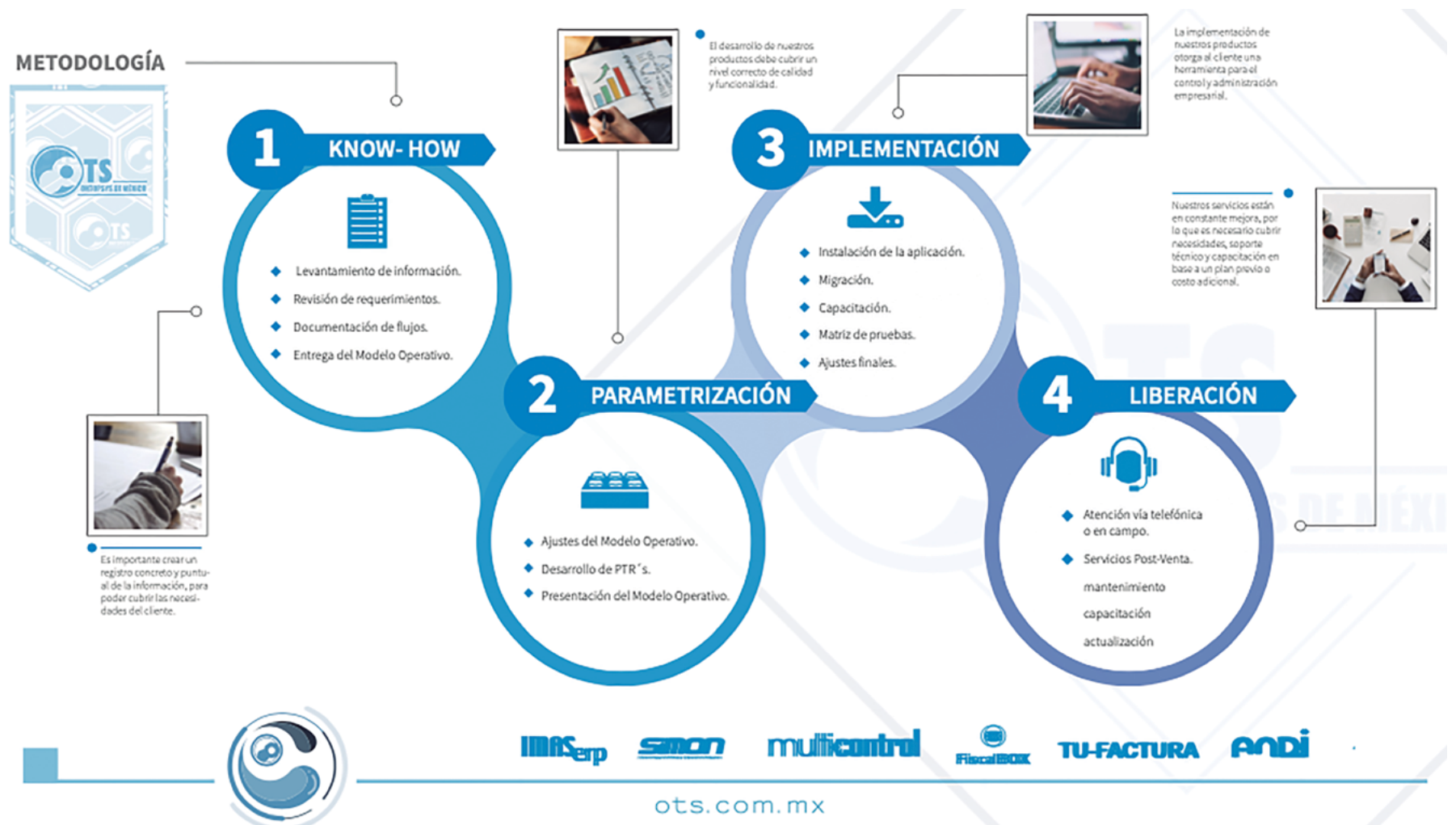

Firma del compromiso ambiental para el rescate de la Cuenca de la Presa Madín

POR REDACCIÓN

La Comisión de la Cuenca de la Presa Madín, convocó a autoridades, organizaciones de la sociedad civil, empresarios y ciudadanía en general a la Firma del Compromiso por el Medio Ambiente, el cual se llevó a cabo en las instalaciones del Centro de Estudios Municipales y Metropolitanos de la FES ACATLAN.

A dicho evento acudieron la presidenta municipal electa de Jilotzingo Ana Teresa Casas González y el Diputado Federal Rodrigo Samperio, así como Javier Miramontes Figueroa de Preserva Madín, los integrantes de la Comisión de la Cuenca Presa Madín presidida por la Mtra. Ma. De los Ángeles Estela Puente García; representantes de CONAGUA, OCAVM, CAEM, PROFEPA, PROPAEM; así como representante de COPARMEX Metropolitano, asociaciones de colonos, COPACIS, organizaciones de la sociedad civil y ciudadanos interesados en colaborar con la restauración de la Cuenca.

La bienvenida al evento lo dio por parte de la FES ACATLAN, la Dra. Claudia Márquez Díaz, quien apuntó que esa casa de estudios trabajará para mitigar los daños provocados al medio ambiente en unión con la autoridad y ciudadanía y aseguró la Facultad de Estudios Superiores hará lo propio con sus académicos y especialistas para contribuir al mejoramiento ambiental y sustentable en el que se abone a construir una visión metropolitana conjunta.

La Dra. Marcela Galar, informó a la audiencia del importante Punto de Acuerdo aprobado en forma unánime por el Congreso del Estado de México, en el que se propuso en el punto de acuerdo declarar a la Cuenca de la Presa Madín como Área Natural Protegida - "Santuario de Agua y Forestal", acción que fortalece el trabajo de la Comisión de Cuenca y de la Sociedad Civil, para lograr en conjunto

proteger la zona, y con ello lograr su necesaria recuperación.

Por su parte, Javier Miramontes, de Preserva Madín, organización de la Sociedad Civil, señaló la necesidad de que la autoridad utilice una planificación inteligente, evitar descargas de agua, así como regular los tiraderos clandestinos que destruyen el entorno. Dijo, que la naturaleza nos es necesaria para sobrevivir como especie y requiere de conciencia, de trabajo en equipo. Señaló que el discurso no es el importante, pidió a la autoridad que escuche el problema el cual es el importante y llama a acción colaborativa para reducir la problemática que hoy presenta la Cuenca de la Presa Madín.

El Diputado Federal Rodrigo Samperio indicó que "Este no es un foro político, pero es provocado por malas decisiones políticas", continuó señalando que: la situación de la Cuenca Madín nos atañe a todos, si hoy no hubiera estado aquí estaría diciendo con ello que no me interesa, el estar aquí hoy significa que me interesa y por ello invitó a las autoridades a participar en este tipo de foros tan necesarios.

El Diputado Samperio agregó que en breve estará convocando a presidentes municipales, regidores, síndicos, diputados federales y locales, a organizaciones de la sociedad civil, "no solo a platicar, sino a traer soluciones en conjunto con la sociedad civil, ya que es esta la que tiene la solución y saben que se debe hacer."

Ana Teresa Casas, presidenta municipal electa de Jilotzingo, al uso de la palabra, señaló que: Ha habido mucho interés de la sociedad civil por uno de los proyectos que rechazamos contundentemente y que fue el proyecto de bosque Diamante de 20,000 casas, mismo que iba a destruir un importante bosque de encino, que



colinda con la reserva Espíritu Santo Chiluca.

Apuntó que, en Jilotzingo tenemos mucha responsabilidad, somos la cabeza de la cuenca y que entre otras acciones han dado la oportunidad a que los jóvenes participen realizando investigaciones y expertos, indicó que, desde el primer momento se han abierto las puertas a todas las personas para que les indicaran el camino para encontrar una solución a estos problemas y refrendó el compromiso del gobierno que encabezará, para colocar la agenda medioambiental como una prioridad.

En su turno al micrófono la maestra Ma. De los Ángeles Estela Puente García, presentó el Plan de Restauración de la Cuenca, con los diez puntos que establece, entre los que se encuentran: El desarrollo y puesta en operación de las plantas de tratamiento; El manejo de descargas; El retiro del lirio de Presa Madín y creación de humedales; Manejo adecuado de residuos sólidos municipales; entre otros.

La Maestra Puente, invitó a los presentes a la firma del Compromiso por el Medio Ambiente, mismo que considera los siguientes compromisos:

- Considerar en todas nuestras decisiones el impacto que ellas tienen en los ciclos del aire y del agua.
- Impulsar políticas públicas que beneficien la preservación de los recursos naturales.

- Adoptar las medidas necesarias para prevenir la contaminación.

- Implementar programas para reducir sistemáticamente los residuos, reciclándolos y reutilizándolos siempre que sea posible, así como utilizar de manera eficiente los recursos naturales.

- Ejecutar las medidas necesarias para garantizar el cumplimiento de la normativa medioambiental aplicable a nuestras actividades en el ámbito local, nacional y federal.

- Revisar periódicamente del cumplimiento de la política medioambiental, así como aplicar medidas correctoras cuando estas hayan sido incumplidas.

- Restaurar la biodiversidad de la Cuenca de Presa Madín.

- Trabajar en resolver la problemática que gira en torno a la Cuenca de Presa Madín, uniendo esfuerzos y creando conciencia con los individuos, comunidades, empresas y tomadores de decisiones de nuestras comunidades.

- Diseñar e implementar políticas que se basen en la ciencia y la investigación, para luchar contra la degradación del ecosistema, la pérdida de biodiversidad y el cambio climático, implicando a toda la sociedad.

"El Compromiso por el Medio Ambiente" finalmente fue firmado por las autoridades presentes, organizaciones de la sociedad civil y ciudadanos presentes en el evento.





Historias del Mundo

Francisco Javier Rodríguez

El cielo quiere destruir al PCCH, renuncia por tu seguridad

“Tuidang”, es el nombre del movimiento para renunciar al Partido Comunista Chino. Este movimiento inició en el 2005 y desde entonces más de 380 millones de personas han renunciado al PCCH. En 2004, con la publicación del libro “Nueve comentarios sobre el Partido Comunista Chino”, se creó una plataforma en internet para que los lectores de ese texto pudieran manifestar sus quejas y sus renunciaciones públicas al PCCH y sus organizaciones. Este fue el inicio del movimiento Tuidang o renunciar al partido.

La mayoría de los chinos que se quejaron contra su partido alegan que fueron obligados al jurar lealtad desde la infancia. Pero hay mucho más: los chinos dicen que el partido comunista promueve el ateísmo y la persecución sistemática de todas las personas que profesan ideologías filosóficas o religiosas contrarias al sistema. Esa política represiva ha ge-

nerado la persecución y el lavado de cerebro de cristianos, católicos, uigures, tibetanos y a los practicantes de “Falun gong”.

Los carteles del movimiento Tuidang se pueden encontrar en todas partes de la China Continental. La frase “el cielo quiere destruir al PCCH, renuncia por tu seguridad” circula por los parques y jardines. Esta pequeña cita ha inspirado el mayor movimiento cívico desde las protestas del 89.

El PCCH ha llevado a China a convertirse en la segunda potencia del mundo y en una súper potencia nuclear. Aunque esta organización inició con 100 agremiados, actualmente, el partido comunista chino cuenta con más de 92 millones de afiliados. Este partido se ha convertido en una auténtica fuerza política capaz de derrotar al partido nacionalista para hacerse del poder en 1949.

Este monstruo cuyo fundamento ideológico es el marxismo-leninismo



es una de las pocas fuerzas políticas de carácter comunista que sobrevive en pleno siglo XXI, que ha sido capaz de adaptarse a los cambios y a la modernidad. Sin embargo, el funcionamiento interno de esta organización es prácticamente el mismo que rigió al partido comunista de la Unión Soviética, que le sirvió de modelo. Esta circunstancia explica los métodos y el “modus operandi” del PCCH para conservar la hegemonía y el liderazgo en China.

Desde su fundación, el PCCH tiene bajo su control a todos los altos funcionarios del gobierno, líderes de empresas estatales, escuelas, hospitales y grupos sociales; incluso, cuenta con comités en las comunidades más apartadas de China. El partido pone mucha atención al control ideológico de todo el país. En la actualidad, el control también se ha adaptado a

la modernidad, ya que el internet y la censura de la información también se encuentran bajo la manipulación del PCCH. La política de represión data desde los tiempos de Mao Tse Tung.

En realidad, las quejas y los motivos que llevan a los chinos a renunciar a su partido son un secreto a voces. Las distintas revoluciones culturales chinas han sido incapaces de conseguir el cambio político acorde al liderazgo político de Pekín. La modernidad nunca será sinónimo de represión ni censura.

Francisco Javier Rodríguez. Licenciado en Derecho por la UNAM, Presidente de la Comisión de Asuntos Internacionales de Coparmex Metropolitano, Abogado Postulante en el Corporativo Fremel, Servicios Integrales y Socio Colaborador en los departamentos Jurídico y de Redacción del Círculo Nacional de Periodistas (CINPE).
Correo: fremelsi@gmail.com
Twitter: @pacordz96

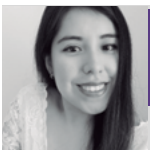

Columna Invitada

Isabel Fiafilio

¿Qué acciones se están realizando para promover la participación ciudadana?

Se hace un llamado a la acción a que los gobiernos que pertenecen a la Alianza para el Gobierno Abierto (AGA) puedan promover en sus planes de acción nuevos desafíos, dado el contexto de la COVID 19, que involucren temas como la participación ciudadana, espacio cívico, lucha contra la corrupción y se promueva la gobernanza digital, de acuerdo con una carta emitida por los Copresidentes de AGA 2020-2021.

Los países que perteneces a la AGA establecen compromisos como parte de sus planes de acción que son trabajadas a través de una metodología de co-creación, con la participación de la ciudadanía. En el caso de Perú, en uno de sus Planes de Acción de Gobierno Abierto (PAGA) del 2017-2019, se realizaron talleres de co-creación de manera descentralizada en las regiones La Libertad, San Martín, Arequipa y también mesas nacionales y donde se involucraron a organizaciones de la sociedad civil a fin de discutir los compromisos propuestos. El reto está en que se generen más

de estos espacios de participación con un enfoque más inclusivo a fin de que todos sean escuchados.

Al respecto, la generación de este tipo de espacios de participación de alguna manera permite fortalecer las libertades cívicas, de que los ciudadanos puedan tener acceso a información, puedan ejercer sus derechos a través de la rendición de cuentas e incluso puedan incidir en políticas públicas, es decir hacer que los objetivos del gobierno sean más cercanos al ciudadano, se trata de empoderar a los ciudadanos.

Otros de los desafíos en este contexto de Pandemia es generar la confianza pública, asegurar que el gobierno rinda cuentas, conocer que los presupuestos son ejecutados eficientemente y que esa información sea compartida a la ciudadanía; sin embargo, también debe promoverse la participación de la ciudadanía en el proceso presupuestario a fin de que los ciudadanos sean los veedores y monitores. En el caso de Perú existe un programa denominado



Monitores Ciudadanos de Control, donde participan voluntarios que realizan control social para las obras públicas y en procesos de contrataciones de bienes y servicios. Sin embargo, en este contexto de pandemia se debe ir más allá de ello, deben enfocarse en sectores prioritarios, como por ejemplo cuanto de presupuesto se tiene asignado para salud, si realmente es suficiente para cubrir las necesidades actuales, o que iniciativas se están realizando en cada uno de los países para reducir las desigualdades, reducir las brechas en los diferentes sectores, y que debe ser de conocimiento público. ¿Y cómo sería la contribución de la innovación digital hacia la promoción de la participación ciudadana?, las tecnologías ayudan a que el gobierno pueda abrirse, permite promover más la democracia abriendo

datos, los llamados datos abiertos que se encuentran en los portales de los diferentes países, y que en el caso de Perú los datos de salud fueron compartidos en formatos abiertos a través del Portal de Datos Abiertos y que de alguna manera promovió la participación ciudadana, en mayor medida a organizaciones de la sociedad civil en las hackatones organizadas por el gobierno y otras entidades, con la finalidad de dar solución a una problemática social.

Así como los compromisos establecidos por la AGA, es necesario que los países sigan promoviendo la participación ciudadana, la colaboración, la rendición de cuentas, es decir promover estos principios básicos del gobierno abierto, en mayor medida a que los jóvenes puedan involucrarse en este proceso de tomas de decisiones.



Crónicas Esmeralda

Por Rosa Ana Domínguez

Perdón por la Conquista



Estoy en Barcelona, cenando con tres amigos escritores y de pronto, Carla suelta:

-¡Y ahora hay países que nos exigen que pidamos perdón!

Me sorprende mucho que una mujer informada, leída e inteligente como ella diga eso, y encima frente a mí, que soy mexicana.

-¡Sí! -contesta Claudia- ¡Es una barbaridad! ¡Los humanos estamos locos!

Me quedo estupefacta. No sé si han dicho eso o no he entendido.

-Pues en América Latina la colonización es una herida que aún sangra -respondo al no poderme quedar callada-, porque es UNA de las causas de la discriminación y desigualdad tan brutales que vivimos allí. Por lo demás, muchos países han reconocido la injusticia que cometieron con sus "colonias" y han pedido perdón, como Inglaterra, Bélgica, Holanda, Alemania. Hasta la iglesia ha reconocido que cometió un "error" al hacerse de la vista gorda ante el genocidio perpetrado en América. Porque eso fue. Violaron, torturaron, saquearon, mataron. Y es que lo que la psique violentada requiere para sanar es la reparación del daño, que pasa por la petición de perdón por parte del victimario. Como lo que están viviendo ustedes con los guerrilleros de la ETA y sus víctimas. Lo mismo.

-Es complejo y entiendo lo que planteas, pero yo no me siento colonizadora -puntualiza Carla-. Me refiero a que sí hay que condenar lo que pasó y evidenciar lo terrible que fue. Por supuesto exponer a los culpables y a las víctimas, pero si nos quedamos en que España es colonizadora, mejor sería entrar en temas actuales, conflictos políticos que realmente muestran a este país como lo que es, y me refiero a la venta de armamento, el apoyo a regímenes tiránicos y unas perlas de corrupción que hay que ver. De nada sirve pedir perdón si no se modifican las cosas, de otro modo es pura pantomima.

-Pues yo como catalana o roja o lo que sea -añade Claudia-, no le pediré a Madrid o al Estado que me pida perdón por la guerra civil. No fueron ellos. Lo que sí hay que hacer, en cambio, es abolir

instituciones todavía fascistas.

-Estoy totalmente de acuerdo con esto -dice Marcos-. Además que se presenta a Latinoamérica como otro tierra prometida que el imperialismo destruyó y, corrígeme Rosa Ana mi ignorancia, pero también había problemas entre ellos y los colonizadores tuvieron apoyo de los indios e incluso había una ley promulgada por los Reyes Católicos que protegía al aborígen.

-No -continúa-. No se trata de que cada español se sienta colonizador o cada alemán nazi. Se trata de que los representantes del Estado reconozcan que hubo un genocidio en aquella época, por aquellas personas, por este país. Y ya. No se pide más. Si se va a esperar a que España admita todo lo que ha hecho mal hasta la fecha y encima lo enmiende... Un acto diplomático valdría. Los símbolos importan. En cuanto a lo que dices, Marcos, claro que había problemas en América. Cortés aglutinó a los pueblos que estaban contra los aztecas, pero luego también los esclavizó. Y sí había una ley que protegía a los indígenas. ¿Sabes lo que hicieron con esa ley? Para los pueblos violados, la petición de perdón importa. Sería lo mínimamente decente.

-Sí -dice Carla-. Por supuesto que los símbolos importan, pero también quién los diga o en qué contexto lo haga. Solo los gobiernos de izquierda han pedido perdón. No me imagino al PP haciéndolo y menos a Vox. Entonces se convierte en una competencia entre ellos por ganar votos. En realidad, en vez de dejar la cuestión a los políticos, deberíamos dejarla a la educación. Que se deje de decir que se descubrió América. Y sí, que en los libros se reconozca que fue un genocidio.

Rosa Ana Domínguez. Socióloga de la UNAM, con un posgrado en traducción en el Colegio de México. Ganadora del Premio Alfonso X de traducción en 1986. Tradujo varios libros publicados por las editoriales Diana y Siglo XXI así como el periódico Le Monde Diplomatique. Fue directora de talleres de creación literaria para niños y adultos durante doce años y ha publicado las novelas Ni reyes ni magos, Vivir es peligroso y Lo que temes no existe. Actualmente vive en Breda, Países Bajos.



Neuroequipate

Por Perla Núñez

¿Grinch, tristeza o Depresión Navideña?



Tema obligado para escribir este diciembre del 2021, es muy importante desmenuzar los conceptos que dan nombre al artículo para ir comprendiendo que las emociones y sentimientos encontrados en estas fechas de reflexión son normales y poder diferenciarlos de las variantes y profundidad de ellos para saber cuando pedir ayuda.

Es tan común la depresión navideña que se ha clasificado en dos tipos:

1.- Ambientales, que tienen que ver con el contexto que nos rodea, familiares, nuevas relaciones, pérdidas, logros, fracasos y todas las reflexiones que traigamos a la mente una vez que hemos hecho la evaluación del año que termina, es perfectamente normal sentir, melancolía, tristeza y añoranza, son sentimientos que acompañan a los cierres de ciclo como lo es un año que termina.

2.-Neuroquímicas, se ha relacionado con aspectos físicos derivados de la percepción del entorno, básicamente que en invierno las noches son más largas y esta documentado para países del norte donde sucede este fenómeno llamado Trastorno Afectivo Estacional (TAE) lo que sucede en el cerebro, es que el hipotálamo deja de producir melatonina, la responsable del ciclo del sueño y con ello, los neurotransmisores de estar despierto, alegre porque disminuye la serotonina, de hecho el tratamiento en estos casos es con fotonos, es decir, los pacientes se someten a lámparas que producen ondas de luz parecidas a las del sol con la única finalidad de elevar el nivel de serotonina.

¿Si la melancolía o tristeza que sentimos en estas fechas está reconocida, porque es tema de análisis? Porque hay casos que salen de los parámetros manejables por el individuo

por si solo. Existe una sintomatología importante a detectar de manera oportuna para evitar sufrimiento innecesario. No debemos olvidar que tanto el año pasado como éste, la pandemia incrementó los casos de depresión y ansiedad en un 5%, siendo la depresión el problema número uno en afectar la calidad de vida de las mujeres y la número nueve en el caso de los hombres, el 11% de la población total del país padece diferentes grados de depresión siendo ésta la principal causa de suicidio, también la ansiedad y el uso de sustancias adictivas están relacionadas a la depresión.

Si la tristeza, añoranza, frustración, melancolía... pasan de las dos semanas sin que la emoción disminuya, es momento de pedir ayuda, hay terapias muy eficientes y rápidas que los solucionan.

Otro síntoma de que la tristeza se está convirtiendo en depresión es la falta de entusiasmo por hacer las actividades cotidianas, falta de aseo, exceso de sueño y sensación de que los otros son felices y yo no. En estos casos podemos ya hablar de cambios en la química cerebral que se pueden manejar perfectamente bien con tratamiento médico.

Y finalmente un tema que a todos nos preocupa, es subir más de un 5% de tu peso normal, la báscula también te puede ayudar a descubrir un proceso depresivo. Si quieres conocer otras técnicas para manejo de la depresión escríbeme a:

perla.nunez@naturalezahumana.com.mx

Perla Núñez. Maestra en Responsabilidad Social y Programación Neurolingüística apasionada de la Divulgación Científica y la educación, creo el Modelo del Centro Mexicano de Divulgación Científica y es consultora empresarial en temas de Organización con Neurociencias, Responsabilidad Social y Sociedad Civil.



Voz Joven

Por Ximena Carreola



El poder de la mitología en las fiestas decembrinas

La mitología surgió para darle lugar al hombre frente a su exterior y como respuesta a aquello incognoscible, místico y “latente” en los objetos tangibles –es decir, para darles una definición-. Es bien, el conjunto de mitos recabados por una sociedad afectados por un espacio-tiempo, que, en estricto sentido su hilo argumental responde al devenir y el actuar del hombre. En otras palabras, define y limita conceptos como el bien y el mal, el amor, la vida, la muerte, la finitud, la inmortalidad, los ciclos estacionales, los valores, los estamentos políticos de poder y demás.

La mitología se definió a través del conjunto de dos palabras griegas, *mythos* –la historia del pueblo-, y *logos* –palabra o discurso¹, y, desde su nacimiento, ha sido objeto de control y poder político influyente en el sistema racional del

hombre. Es decir, condiciona y presupone su accionar; por ejemplo, las fiestas saturnales en Roma, las cuales influyeron en la creación de la Navidad.

Las fiestas saturnales se concibieron en conmemoración a Saturno –el dios de la agricultura y cosecha; se le consideraba la deidad principal en la enseñanza de las habilidades agrícolas– que acontecían entre el 17 y 23 de diciembre, mientras que, la Navidad, de igual manera conmemora el natalicio de Jesucristo el 25 de diciembre –coincidiendo con el solsticio de invierno².

Durante las fiestas saturnales, las labores agrícolas de los romanos concluían, visitaban a sus amigos y familiares, intercambiaban regalos y celebraban la fiesta en banquetes públicos³. Inclusive, por ser un periodo sagrado festivo, los esclavos tenían las liberta-

des de ciudadanos comunes y podían vestir como ellos⁴. También, el 25 de diciembre, se celebraba el *Natalis Solis Invicti*, homenaje al nacimiento de Apolo –de esta idea se tomó el 25 de diciembre como fecha el nacimiento de Jesucristo-. Sus antecedentes se remontan entre los años 320 d.C. y 353 d.C. durante el mandato de Julio I quien determinó que ese día se celebraría el natalicio de Jesucristo, probablemente con intenciones de convertir a los “paganos” romanos en cristianos. Como del mismo modo, la Navidad sustituyó *Yule*⁵, la festividad de los pueblos nórdicos, escandinavos y germánicos que se desarrollaba en el solsticio de invierno y conmemoraba el triunfo de la vida sobre la muerte⁶. También, era un momento de unión; las familias y amigos se reunían para celebrar a los que estaban vivos y recor-

dar a los muertos. De este modo, el uso del muérdago en las entradas de las casas simbolizaba la hospitalidad y para alejar a los malos espíritus⁷.

En definitiva, cuando el poder hegemónico cristiano llegó al poder, las festividades tales como las Saturnales y Yule, fueron adaptadas a las nuevas creencias cristianas perdiendo éstas relevancia.

Los mitos, son elementos sociales corrompidos por las necesidades del humano determinados por un tiempo, espacio y lugar, tal como lo fueron las fiestas decembrinas que actualmente celebramos.

Ximena Carreola Montes. Estudiante de historia de la Universidad Iberoamericana, mercadóloga y financiera de Ontopsys de México

1. Definición de mitología: World History Encyclopedia.
2. Los orígenes de la Navidad: Historia, National Geographic.

3. *Ibidem*.
4. Saturnales: World History Encyclopedia.
5. Con un estimando temporal de 12 días a un mes.

6. Recuperando los orígenes: Yule, la fiesta pagana que la Navidad nos arrebató: Neihaim.

7. Yule, la fiesta pagana que dio origen a la Navidad: El Universal.

Actividades decembrinas...



LAS ACTIVIDADES DECEMBRINAS SUELEN SER COMO UNA BUENA PELÍCULA DE TERROR:



...TE GUSTAN, PERO TE ASUSTAN...



Todos los Derechos reservados 2019 México.

www.sustos.com.mx

sustosoficial

VOZ
ESMERALDA
VOZ

Somos tu voz



www.vozesmeralda.com